| POLÍTICA DE TRATAMENTO DIGNO E PROCEDIMENTO PARA MEDIDAS DISCIPLINARES | | | |
|---|---|---|---|
| Código do Documento | Revisão | Data | Processo Emissor |
| PO-009 | 02 | 27/02/2025 | Recursos Humanos |

## 1. OBJETIVO

Garantir que todos os colaboradores da MASA Indústria de Plásticos sejam tratados com dignidade e respeito, conforme os padrões estabelecidos pela Responsible Business Alliance (RBA), proibindo qualquer forma de tratamento severo ou desumano. Esta política visa assegurar um ambiente de trabalho livre de assédio, abuso ou coerção, promovendo a integridade e o bem-estar de todos os empregados.

## 2. REFERÊNCIA

Código de Ética e Conduta da Masa Indústria de Plásticos da Amazônia Ltda.

## 3. ESCOPO

As disposições desta Política se aplicam à Alta Direção, Empregados, Fornecedores, Prestadores de Serviços e Parceiros que fazem parte ou mantem relação de negócios com a Masa Indústria de Plásticos da Amazônia Ltda.

## 4. Definições

- **Tratamento digno:** Refere-se à forma justa, respeitosa e ética com que uma organização ou indivíduo trata outra pessoa, garantindo que seus direitos, integridade física e mental, e sua dignidade.

## 5. AUTORIDADES E RESPONSABILIDADES

- **Compete à Alta Direção:** A Alta Direção deve promover a cultura de respeito e dignidade no ambiente de trabalho, garantindo que os recursos necessários para a implementação desta política estejam disponíveis. Também devem assegurar que quaisquer denúncias sejam tratadas com seriedade e imparcialidade.
- **Compete aos Colaboradores:** Todos os colaboradores têm a responsabilidade de tratar seus colegas com respeito, aderir aos padrões de comportamento descritos nesta política e reportar qualquer conduta inadequada por meio dos canais de denuncia adequados.
- **Compete aos Supervisores, Coordenadores e Líderes:** São responsáveis por garantir que o ambiente de trabalho em suas áreas de supervisão esteja alinhado com os princípios de tratamento digno, sendo modelos de comportamento e reportando ao RH qualquer desvio ou violação observada. Procurar orientação do Departamento de Recursos Humanos em caso de dúvida quanto às suas responsabilidades de gestão previstas na presente Política.

- **Compete ao SGI:** Apoiar a implementação e o monitoramento da conformidade com esta política, integrando-a aos processos de qualidade e auditoria, auditar e reportar o cumprimento da política, recomendando melhorias ou ações corretivas, dar suporte ao time de RH na realização das auditorias periódicas para verificar a conformidade da política de Tratamento Digno.
- **Compete ao Recursos Humanos:** O RH é responsável por implementar, comunicar e monitorar a conformidade com esta política. Cabe ao RH assegurar que os treinamentos sobre o tratamento digno sejam realizados regularmente e que os procedimentos disciplinares sejam seguidos rigorosamente.
- **Comitê Disciplinar:** Aprovar e revisar as ações disciplinares, garantindo que sejam justas e respeitem os direitos humanos, validar e ajustar as ações disciplinares, principalmente em casos sensíveis ou não triviais, assegurar que o tratamento disciplinar seja aplicado de maneira justa e coerente. Conforme descrito no item 6.4.2 desta política.

  Representantes do Comitê: Gestor de Recursos Humanos, Diretor Industrial, Representante da Assessoria Jurídica.

## 6. DIRETRIZES

### 6.1 Política de Tratamento Digno (Referência Código de Conduta MASA)

Não deve haver tratamento severo e desumano, incluindo qualquer forma de assédio, abuso sexual, punição corporal, coerção mental ou física, ou abuso verbal de empregados. Ameaças de tais tratamentos também são estritamente proibidas.

As políticas e procedimentos disciplinares em apoio a esses requisitos estão claramente definidos e são regularmente comunicados a todos os colaboradores. É responsabilidade da organização garantir que todos compreendam esses procedimentos e se sintam seguros para denunciar qualquer infração, com garantias de que serão tratadas de maneira justa e confidencial.

### 6.2 Medidas preventivas para atendimento à Politica

a) Promover o respeito, aos direitos humanos em todas as suas atividades e relacionamentos, buscando a conscientização de todos no ambiente de trabalho.

b) Ter o compromisso de oferecer condições dignas de trabalho com ambientes seguros, saudáveis, respeitosos e inclusivos.
c) Promover a dignidade humana, de modo a rejeitar qualquer tipo de discriminação, o trabalho infantil, o trabalho análogo ao escravo, o assédio moral e/ou sexual, entre outras situações de exclusão e vulnerabilidade.
d) São proibidas qualquer prática de desrespeito, assédio e discriminação por motivos de classe social, gênero, raça, etnia, idade, deficiência, condição física, estado de saúde, orientação sexual, religião ou crença, opinião política, filiação sindical, cultura, nacionalidade, estado civil, aparência/estética, formação educacional, valores, estilos de vida, experiência, histórias de vida, perspectiva, conhecimentos, atitudes e habilidades, dentre outras características que tornam cada indivíduo singular.
e) Promover oportunidades iguais a todos para participar de todas as atividades organizadas pela empresa.

### 6.3 Ações Corretivas para atendimento à Politica

A MASA se compromete a implementar ações corretivas eficazes sempre que for identificada uma infração aos princípios desta política. Tais ações serão investigadas pelo **Comitê Disciplinar:**

- Investigação rigorosa e imparcial das denúncias;
- Adoção de medidas punitivas proporcionais à gravidade do incidente, de acordo com as normativas internas;
- Monitoramento contínuo para prevenir reincidências e promover um ambiente de trabalho harmonioso e seguro.

### 6.4 Procedimento para medidas disciplinares

#### 6.4.1 Medidas disciplinares

a) As medidas disciplinares deverão ser justas e corretas e aplicadas dentro da legalidade e que evitem abusos na aplicação delas.
b) Poderão ser aplicadas medidas disciplinares de acordo com a gravidade da falta cometida.
c) Não haverá sob quaisquer circunstâncias aplicação de medidas disciplinares com desconto de valores como penalidade pelo cometimento de qualquer falta.

### 6.4.2 Procedimento De Aplicação Das Medidas Disciplinares

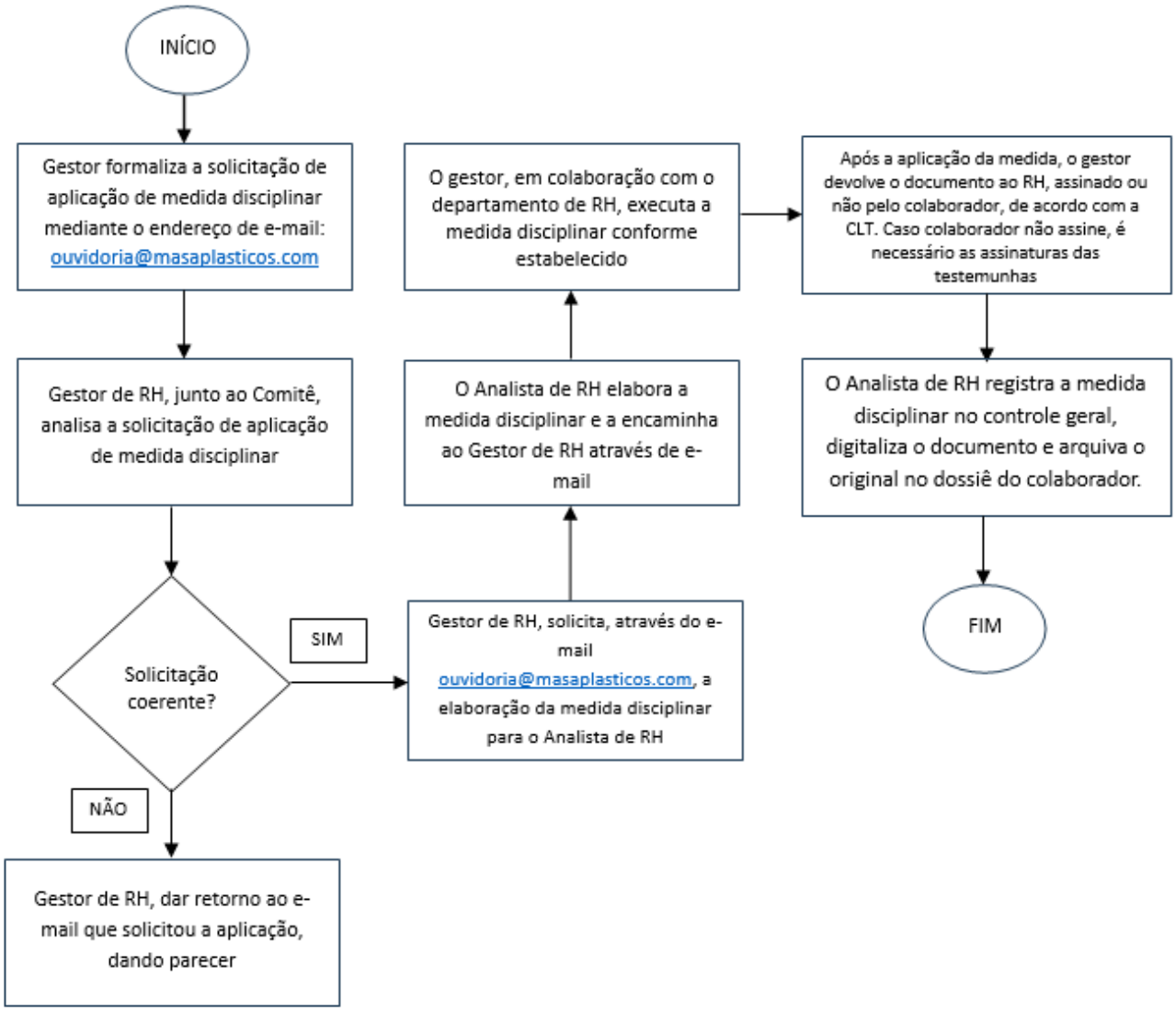


### 6.4.3 Advertência Verbal - (1ª Falta cometida)

a) A advertência verbal é uma penalidade mais branda que deve ser aplicada nas infrações leves, de forma respeitosa e em local adequado, evitando qualquer tipo de exposição.
b) O gestor deverá deixar claro o motivo pelo qual o empregado está sendo advertido.
c) Não resulta em perda de direito à remuneração e não implica no afastamento temporário do colaborador das suas atividades laborais.

### 6.4.4 Advertência por Escrito - (2ª Falta cometida)

a) Deve ser aplicada nas infrações quando houver reincidência de infrações leves, cometidas pelo colaborador já advertido verbalmente, fazendo o uso do **FORM 264_Rev 00__Carta de advertência disciplinar.**
b) Não resulta em perda do direito à remuneração e não implica no afastamento temporário do colaborador das suas atividades laborais.

### 6.4.5 Suspensão – (3ª Falta cometida)

a) A suspensão visa disciplinar e resgatar o comportamento do empregado conforme as exigências da empresa. Ela pode ocorrer após advertências ou até mesmo logo após o cometimento de uma falta.
a) Deve ser aplicada de acordo com as reincidências (infração disciplinar com punição anterior) ou como primeira medida, conforme a gravidade do ato faltoso.
b) Trata-se de uma medida mais rigorosa e implica no afastamento temporário do colaborador das suas atividades laborais. A suspensão pode variar de 01 (um), 03 (três) até 05 (cinco) dias, a depender da gravidade.

### 6.4.6 Demissão por justa Causa (4ª Falta cometida)

a) O empregado deverá ser comunicado pelo gestor responsável da demissão por justa causa de forma respeitosa e em local adequado, sem sofrer qualquer tipo de exposição, por meio de carta onde constará o motivo pelo qual está sendo demitido.
b) Caso o funcionário se recuse a assinar a carta de demissão, duas testemunhas deverão ser convocadas pelo gestor e comunicadas do motivo da demissão do funcionário em questão, na presença dele. A Carta deverá ser assinada pelas duas testemunhas mediante identificação contendo nome e matrícula.

## 7 REVISÃO DE DOCUMENTOS

O cumprimento desta política será monitorado regularmente pelo Departamento de Recursos Humanos e pelo SGI, com revisões periódicas e auditorias internas para garantir sua eficácia e aderência. Qualquer alteração na política deverá ser aprovada pela Alta Direção e pelo Comitê Disciplinar.

## 8 HISTÓRICO DE REVISÕES

| Rev | Data | Descrição | Emissor/Revisor | Aprovador |
|---|---|---|---|---|
| 00 | 01/07/2024 | Implantação do documento | Antonio Brandão | Charles Xavier |
| 01 | 18/10/2024 | Revisão da Política para adequação ao RBA | Cleusivany Moura (RH)<br>Maria Sales (SGI) | Charles Xavier /<br>Derian Campos |
| 02 | 27/02/2025 | Inclusão do Fluxograma de Medida Disciplinar | Cleusivany Moura (RH)<br>Maria Sales (SGI) | Charles Xavier /<br>Derian Campos |

Charles Almeida Xavier
Chief Operating Officer

DERIAN DE OLIVEIRA CAMPOS:26535581810

Assinado de forma digital por DERIAN DE OLIVEIRA CAMPOS:26535581810
Dados: 2025.03.18 13:33:45 -04'00'

Derian de Oliveira Campos
Chief Executive Officer